

RAPORTUL DE ACTIVITATE

AL PRIMARULUI COMUNEI BIERTAN PE ANUL 2024

Conform statutului funcției demnității publice a prerogativelor legale, precum și a angajamentelor asumate , Dragomir Mircea Mihai – primarul comunei Biertan, prezintă raportul de activitate aferent anului 2024.

1. Atribuții referitoare la relația cu Consiliul Local Biertan

Pe parcursul anului 2024 am exercitat conform prevederilor legale precum și a regulamentului de organizare și funcționare a Consiliului Local o bună relație de colaborare cu toți membrii Consiliului Local. Am participat la toate ședințele de Consiliu și ori de câte ori a fost nevoie am participat la ședințele comisiilor de specialitate.

Am inițiat 109 de proiecte de hotărâri care au fost supuse analizei, dezbaterii și aprobării Consiliului Local. De asemenea au fost emise 231 dispoziții .

2. Starea civilă

În anul 2024 s-au înregistrat 18 nașteri, 17 căsătorii și s-au înregistrat 18 decese.

S-au emis 320 numere înregistrare pentru documente de stare civile(mențiuni registre, eliberări documente, transcrieri, extrase nașteri/casatorii/decese).

3. Compartiment asistența socială

Direcția de Asistență Socială Biertan are calitatea de furnizor public de servicii sociale acreditat și specializat în administrarea și acordarea beneficiilor de asistență socială și a serviciilor sociale .

Pe parcursul întregului an 2024, acțiunile de intervenție comunitară s-au concentrat asupra evaluării nevoilor comunității și prevenirii situațiilor de marginalizare socială. Au fost dezvoltate acțiuni și servicii sociale care au vizat satisfacerea nevoilor de bază ale comunității(nevoia de hrană, nevoia de locuire, nevoia de acces la servicii, facilități și informații) și s-a acționat pentru identificarea și activarea resurselor comunitare , în vederea soluționării problemelor persoanelor , familiilor, grupurilor defavorizate.

În cursul anului 2024 la compartimentul de asistență din cadrul Primăriei Biertan au fost întocmite, instrumentate și monitorizate următoarele dosare pentru acordarea beneficiilor sociale, după cum urmează:

- 21 dosare alocații de stat pentru copii;
- 3 dosare alocații internaționale;
- 15 dosare indemnizație și stimulent pentru creșterea copilului;
- 1 dosar Ajutor urgență/înmormântare;
- 20 cereri de modificare acordare beneficii sociale;
- 40 dosare privind venitul minim de incluziune – VMI (se compune din fosta alocație suplimentara și fostul ajutor social);
- 6 dosare Tichete sociale pentru grădiniță;

- 18 dosare, dintre care persoane cu handicap grav (9 asistenți personali, indemnizații - aflate în plată, 3 dosare noi asistent personal);
- 36 anchete sociale pentru persoane adulte cu handicap, copii cu handicap grav și accentuat și pentru certificat CES;
- 151 dosare Ajutor pentru încălzirea locuinței;
- 168 anchete sociale (pentru DGASPC, Judecătoria, Școală, acordare card energie electrică, AJPIS, copii cu CES, îngrijiri la domiciliu, burse școlare, trusou nou născuți);
- 225 de dispoziții emise pentru acordare, modificare sau încetare drepturi, ca urmare a modificărilor intervenite în familiile beneficiarilor, pentru întocmire plan servicii;
- Acordare zilnică a serviciilor de îngrijire la domiciliu unui număr de 10 persoane vârstnice aflate în situație de dependență socio-medicală;
- 20 fișe de observație și identificare a riscurilor pentru copii cu părinți plecați la muncă în străinătate(10 fișe de observație și 10 fișe de identificare a riscurilor);
- 18 rapoarte de vizită realizate privind activitatea asistenților personali ap persoanelor cu handicap grav cu asistent personal;

Lunar pentru dosarele de acordare a prestațiilor sociale s-au întocmit rapoarte și situații prevăzute de lege care s-au transmis instituțiilor abilitate, AJPIS Sibiu și DGASPC Sibiu pentru ca beneficiarii să-și primească drepturile bănești.

În total au fost emise 650 de numere care cuprind : adeverințe, borderouri, cereri, declarații, anchete.

A fost implementat Proiectul HUB DE SERVICII , având ca scop crearea unui sistem informatic integrat necesar pentru integrarea , corelarea și managementul optim al tuturor informațiilor specifice domeniului de activitate cu ajutorul echipamentelor hardware puse la dispoziție de către Ministerul Muncii și Solidarității Sociale. Astfel , sunt furnizate servicii electronice prin crearea facilității de depunere on-line a cererilor de beneficii de asistență socială și servicii sociale prin intermediul unui singur punct de contact cu cetățeanul – portalul MMPS, modulul **e-Asistență Socială**, și se pot constitui dosare electronice ale beneficiarilor de servicii sociale și implicit optimizarea și modernizarea activității specialistilor prin implementarea unui model de management de caz ;

4. Activitatea S.V.S.U

În cursul anului 2024 în zona de responsabilitate a comunei , am avut 16 acțiuni de intervenții , din care 14 incendii de vegetație uscată 2 acțiuni de deblocare a drumului județean, 4 acțiuni de dezinfectie la surse publice de apă .

S-au eliberat un numar de 9 permise de lucru cu focul .

- Au fost prezentate prevederile legale referitoare la obligația fiecărei persoane care observă un incendiu de a anunța prin orice mijloc serviciile de urgență , au fost prezentate caracteristicile mijloacelor tehnice din dotare și modul de utilizare a stingătoarelor .
- Mijloacele de intervenție sunt în stare de functionare , au fost verificate si reîncărcate stingătoarele din dotarea Primăriei și a Școlii Gimnaziale .
- S-au întocmit un număr de 9 contracte de asigurare pentru membrii serviciului voluntar .
- Au fost întocmite toate planurile solicitate de ISU Sibiu si am desfasurat 12 sedinte de instruire cu personalul SVSU .
- Au fost actualizate documentele specifice activității de apărare împotriva incendiilor si s-au efectuat controale, atât la operatorii economici ce își desfășoară activitatea pe raza comunei ,cât si la gospodariile cetatenilor ;
- Instruirea salariaților Primăriei s-a desfășurat la termenele stabilite și în conformitate cu tematica aprobată.
- S-a realizat o verificare sumară a stării instalațiilor electrice (tabloul electric, prize, doze de distribuție și ramificație, cordoane de alimentare cu energie electrică, etc.) – la data controlului nu au fost constatate deficiente.
- În luna noiembrie s-a realizat controlul mijloacelor de încălzire, a coșurilor de fum și a podurilor la gospodăriile cetățenilor , din strada Marginasi , localitatea Biertan.

Componenta membrilor SVSU Biertan pe anul 2024 : Sopa Ionel Marcel, Oniga Ovidiu Adrian, Diplăș Nicolae, Berteza Nicolae, Rusu Petru Mihai, Șuscă Ioan, Dani Dorin Alin, Bodi Constantin, Vadoiu Candid Razvan .

5. Compartimentul agricol , fond funciar

În anul 2024 în registrul agricol figurau 1734 poziții , din care 1171 poziții gospodării cu domiciliul în comună, 541 poziții cu domiciliul în alte localități și 22 poziții ale persoanelor juridice.

Principala activitate a funcționarului din cadrul compartimentului agricol a fost :

- Completarea și ținerea la zi a Registrelor Agricole , conform Ordinului nr. 734/480/1003/3727/2015 privind aprobarea normelor tehnice de completare a registrului agricol.
- S-a completat Registrul Agricol în format electronic
- Diferite situații statistice pentru INS Sibiu, DAJ Sibiu, R.A.GR, AGR2A, AGR.2B
- S-au eliberat 283 adeverințe pentru APIA , 362 adeverințe pentru eliberarea C.I., 38 contracte arendă, emise 9 atestate producători, 2 dosare la Legea 17/2014 cu privire la vânzarea terenurilor agricole, 174 adeverințe pentru încălzirea cu lemne , 27 adeverințe pentru VMI .
- În total au fost emise 634 numere de înregistrare la compartimentul agricol.

6. Compartiment taxe și impozite

Pe lângă activitatea de debitare/ încasare a contribuabililor , în anul 2024 au fost emise 1041 de documente din care amintesc : 343 certificate de atestare fiscală, 98 numere de înregistrare ptr. Procese verbale amendă(somații, titluri executorii), 113 dosare pentru înmatriculări auto, 108 dosare pentru radieri auto , 0 dosare pentru sechestru imobil , 300 adeverințe , 79 dosare de impunere privind imobilele dobândite, diferite situații pentru Prefectura, ANAF, Trezoreria Statului.

În decursul anului 2024 la Compartimentul Impozite și taxe al comunei Biertan s-a încasat suma de 1.974.004,48 lei , compusă din:

- 908.486,80 lei – numerar pe chitanțe;
- 670.754,12 lei- plată online/OP
- 394.763,56 lei – plata POS

7. Bugetul COMUNEI BIERTAN 2024

COMUNA BIERTAN BIERTAN	BUGETUL PE ANUL 2024									Anexa 2.38-1 Hotarârea nr. 82..
	LISTA obiectivelor de investiții pe anul 2024 cu finanțare integrală și parțială de la buget rectificat la data de 18 decembrie 2024									
DENUMIREA INDICATORILOR	Cod rand	Cod indicator	Program aprobat	Influențe	Program rectificat	Program trimestrial				
						Trim I	Trim II	Trim III	Trim IV	
SECTIUNEA DE FUNCTIONARE + SECTIUNEA DE DEZVOLTARE										
TOTAL VENITURI	1	00,01	55.278,04	60,35	55.338,39	7.645,44	7.231,83	8.184,09	32.277,03	
VENITURI PROPRII	2	49,90	5.851,81	60,35	5.912,16	1.506,77	1.486,89	1.640,69	1.277,81	
I. VENITURI CURENTE	3	00,02	8.481,81	60,35	8.542,16	1.903,77	1.882,89	2.038,69	2.716,81	
A. VENITURI FISCALE	4	00,03	6.237,39	60,35	6.297,74	1.318,37	1.377,67	1.353,51	2.248,19	
A1. IMPOZIT PE VENIT, PROFIT SI CASTIGURI DIN CAPITAL	5	00,04	2.824,18	60,35	2.884,53	743,26	761,46	709,87	669,94	
A12. IMPOZIT PE VENIT, PROFIT, SI CASTIGURI DIN CAPITAL DE LA PERSOANE FIZICE	6	00,06	2.824,18	60,35	2.884,53	743,26	761,46	709,87	669,94	
Impozit pe venit	7	03,02	26,18	0,00	26,18	3,97	4,49	13,24	4,48	
Impozitul pe veniturile din transferul proprietatilor imobiliare din patrimoniul personal	8	03.02.18	26,18	0,00	26,18	3,97	4,49	13,24	4,48	
Cote si sume defalcate din impozitul pe venit	9	04,02	2.798,00	60,35	2.858,35	739,29	756,97	696,63	665,46	
Cote defalcate din impozitul pe venit	10	04.02.01	525,00	50,35	575,35	126,00	136,50	126,00	186,85	
Sume alocate din cotele defalcate din impozitul pe venit pentru echilibrarea bugetelor locale	11	04.02.04	1.885,00	0,00	1.885,00	503,17	523,40	480,32	378,11	
Sume repartizate din Fondul la dispozitia Consiliului Judetean	12	04.02.05	388,00	10,00	398,00	110,12	97,07	90,31	100,50	
A3. IMPOZITE SI TAXE PE PROPRIETATE	13	00,09	563,60	0,00	563,60	135,06	171,56	164,34	92,64	
Impozite si taxe pe proprietate	14	07,02	563,60	0,00	563,60	135,06	171,56	164,34	92,64	
Impozit pe cladiri	15	07.02.01	263,64	0,00	263,64	69,21	92,16	68,70	33,57	
Impozit pe cladiri de la persoane fizice	16	07.02.01.01	137,60	0,00	137,60	49,60	32,55	43,15	12,30	
Impozit si taxa pe cladiri de la persoane juridice	17	07.02.01.02	126,04	0,00	126,04	19,61	59,61	25,55	21,27	

Impozit pe terenuri	18	07.02.02	288,26	0,00	288,26	63,19	76,47	92,60	56,00	
Impozit pe terenuri de la persoane fizice	19	07.02.02.01	61,94	0,00	61,94	11,85	30,60	9,36	10,13	
Impozit si taxa pe teren de la persoane juridice	20	07.02.02.02	17,37	0,00	17,37	3,43	3,71	6,52	3,71	
Impozit pe terenul din extravilan	21	07.02.02.03	208,95	0,00	208,95	47,91	42,16	76,72	42,16	
Taxe judiciare de timbru si alte taxe de timbru	22	07.02.03	10,54	0,00	10,54	2,46	2,77	2,54	2,77	
Alte impozite si taxe de proprietate	23	07.02.50	1,16	0,00	1,16	0,20	0,16	0,50	0,30	
A4. IMPOZITE SI TAXE PE BUNURI SI SERVICII	24	00,10	2.849,61	0,00	2.849,61	440,05	444,65	479,30	1.485,61	
Sume defalcate din TVA	25	11,02	2.630,00	0,00	2.630,00	397,00	396,00	398,00	1.439,00	
Sume defalcate din taxa pe valoarea adaugata pentru finantarea cheltuielilor descentralizate la nivelul comunelor, oraselor, municipiilor, sectoarelor si Municipiului Bucuresti	26	11.02.02	1.580,00	0,00	1.580,00	383,00	383,00	386,00	428,00	
Sume defalcate din taxa pe valoarea adaugata pentru echilibrarea bugetelor locale	27	11.02.06	1.050,00	0,00	1.050,00	14,00	13,00	12,00	1.011,00	
Taxe pe utilizarea bunurilor, autorizarea utilizarii bunurilor sau pe desfasurarea de activitati	28	16,02	219,61	0,00	219,61	43,05	48,65	81,30	46,61	
Taxa asupra mijloacelor de transport	29	16.02.02	163,68	0,00	163,68	36,40	41,44	46,41	39,43	
Impozit pe mijloacele de transport detinute de persoane fizice	30	16.02.02.01	141,90	0,00	141,90	33,53	36,32	35,73	36,32	
Impozit pe mijloacele de transport detinute de persoane juridice	31	16.02.02.02	21,78	0,00	21,78	2,87	5,12	10,68	3,11	
Taxe si tarife pentru eliberarea de licente si autorizatii de functionare	32	16.02.03	2,20	0,00	2,20	0,25	0,28	1,39	0,28	
Alte taxe pe utilizarea bunurilor, autorizarea utilizarii bunurilor sau pe desfasurare de activitati	33	16.02.50	53,73	0,00	53,73	6,40	6,93	33,50	6,90	
C. VENITURI NEFISCALE	34	00,12	2.244,42	0,00	2.244,42	585,40	505,22	685,18	468,62	
C1. VENITURI DIN PROPRIETATE	35	00,13	1.561,58	0,00	1.561,58	449,65	392,38	332,19	387,36	
Venituri din proprietate	36	30,02	1.561,58	0,00	1.561,58	449,65	392,38	332,19	387,36	
Venituri din concesiuni si inchirieri	37	30.02.05	278,22	0,00	278,22	106,67	58,69	54,17	58,69	
Alte venituri din concesiuni si inchirieri de catre institutiile publice	38	30.02.05.30	278,22	0,00	278,22	106,67	58,69	54,17	58,69	
Alte venituri din proprietate	39	30.02.50	1.283,36	0,00	1.283,36	342,98	333,69	278,02	328,67	
C2. VANZARI DE BUNURI SI SERVICII	40	00,14	682,84	0,00	682,84	135,75	112,84	352,99	81,26	
Venituri din prestari de servicii si alte activitati	41	33,02	243,76	0,00	243,76	0,05	0,06	243,60	0,05	

Venituri din recuperarea cheltuielilor de judecata, imputatii si despagubiri	42	33.02.28	0,21	0,00	0,21	0,05	0,06	0,05	0,05	
Alte venituri din prestari de servicii si alte activitati	43	33.02.50	243,55	0,00	243,55	0,00	0,00	243,55	0,00	
Venituri din taxe administrative, eliberari de premise	44	34,02	19,60	0,00	19,60	4,71	5,10	4,70	5,09	
Taxe extrajudiciare de timbre	45	34.02.02	19,60	0,00	19,60	4,71	5,10	4,70	5,09	
Amenzi, penalitati si confiscari	46	35,02	76,92	0,00	76,92	17,20	18,62	22,48	18,62	
Venituri din amenzi si alte sanctiuni aplicate conform dispozitiilor legale	47	35.02.01	76,92	0,00	76,92	17,20	18,62	22,48	18,62	
Venituri din amenzi si alte sanctiuni aplicate de catre alte institutii de specialitate	48	35.02.01.02	76,92	0,00	76,92	17,20	18,62	22,48	18,62	
Diverse venituri	49	36,02	342,56	0,00	342,56	113,79	89,06	82,21	57,50	
Taxe speciale	50	36.02.06	342,56	0,00	342,56	113,79	89,06	82,21	57,50	
Transferuri voluntare, altele decat subventiile	51	37,02	0,00	0,00	0,00	0,00	0,00	0,00	0,00	
Varsaminte din sectiunea de functionare pentru finantarea sectiunii de dezvoltare a bugetului local (cu semnul minus)	52	37.02.03	-560,00	-24,20	-584,20	0,00	0,00	0,00	-584,20	
Varsaminte din sectiunea de functionare	53	37.02.04	560,00	24,20	584,20	0,00	0,00	0,00	584,20	
IV. SUBVENTII	54	00,17	25.097,73	0,00	25.097,73	5.594,57	5.348,94	5.456,04	8.698,18	
SUBVENTII DE LA ALTE NIVELE ALE ADMINISTRATIEI PUBLICE	55	00,18	25.097,73	0,00	25.097,73	5.594,57	5.348,94	5.456,04	8.698,18	
Subventii de la bugetul de stat	56	42,02	24.227,83	0,00	24.227,83	5.382,96	5.137,34	5.220,95	8.486,58	
B. Curente	57		24.227,83	0,00	24.227,83	5.382,96	5.137,34	5.220,95	8.486,58	
Subventii pentru acordarea ajutorului pentru incalzirea locuintei si a suplimentului pentru energie alocate pentru consumul de combustibili solizi si sau petrolieri	58	42.02.34	259,00	0,00	259,00	30,00	23,00	11,00	195,00	
Subventii de la bugetul de stat pentru finantarea sanatatii	59	42.02.41	71,77	0,00	71,77	16,68	19,33	17,88	17,88	
Subventii de la bugetul de stat catre bugetele locale necesare sustinerii derularii proiectelor finantate din fonduri externe nerambursabile (FEN) postaderare, aferente perioadei de programare 2014 - 2020	60	42.02.69	109,05	0,00	109,05	0,00	0,00	109,05	0,00	
Subventii de la bugetul de stat catre bugetele locale pentru decontarea serviciilor aferente masurilor de prevenire si combatere a atacurilor exemplarelor de urs brun	61	42.02.86	12,00	0,00	12,00	0,00	12,00	0,00	0,00	

Subventii de la bugetul de stat catre bugetele locale pentru Programul national de investitii „Anghel Saligny”	62	42.02.87	10.707,00	0,00	10.707,00	3.177,00	2.510,00	2.510,00	2.510,00	
Alocari de sume din PNRR aferente componentei împrumuturi	63	42.02.89	9.878,34	0,00	9.878,34	2.159,28	2.573,01	2.573,02	2.573,03	
Fonduri din împrumut rambursabil	64	42.02.89.01	8.277,87	0,00	8.277,87	1.810,19	2.155,89	2.155,89	2.155,90	
Sume aferente TVA	65	42.02.89.03	1.600,47	0,00	1.600,47	349,09	417,12	417,13	417,13	
Subventii de la bugetul de stat necesare sustinerii derularii proiectelor finantate din fonduri externe nerambursabile (FEN) postaderare, aferente perioadei de programare 2021-2027 (cod 42.02.93.01 + 42.02.93.03)	66	42.02.93	3.190,67	0,00	3.190,67	0,00	0,00	0,00	3.190,67	
Subventii de la bugetul de stat catre bugetele locale necesare sustinerii derularii proiectelor finantate din FEN postaderare, aferente perioadei de programare 2021-2027	67	42.02.93.03	3.190,67	0,00	3.190,67	0,00	0,00	0,00	3.190,67	
Subventii de la alte administratii	68	43,02	869,90	0,00	869,90	211,61	211,60	235,09	211,60	
Sume alocate din bugetul AFIR, pentru sustinerea proiectelor din PNDR 2014 – 2020	69	43.02.31	23,48	0,00	23,48	0,00	0,00	23,48	0,00	
Sume alocate din sumele obtinute in urma scoaterii la licitatie a certificatelor de emisii de gaze cu efect de sera pentru finantarea proiectelor de investitii	70	43.02.44	846,42	0,00	846,42	211,61	211,60	211,61	211,60	
Sume FEN postaderare in contul platilor efectuate	71	45,02	20.862,04	0,00	20.862,04	0,00	0,00	0,00	20.862,04	
Fondul European de Dezvoltare Regionala (FEDR), aferent cadrului financiar 2021-2027	72	45.02.48	20.862,04	0,00	20.862,04	0,00	0,00	0,00	20.862,04	
Sume primite in contul platilor efectuate in anul current	73	45.02.48.01	20.862,04	0,00	20.862,04	0,00	0,00	0,00	20.862,04	
Sume primite de la UE/alti donatori în contul platilor efectuate si prefinantari aferente cadrului financiar 2014-2020	74	48,02	836,46	0,00	836,46	147,10	0,00	689,36	0,00	
Fondul European de Dezvoltare Regionala (FEDR)	75	48.02.01	712,84	0,00	712,84	0,00	0,00	712,84	0,00	
Sume primite în contul platilor efectuate în anii anteriori	76	48.02.01.02	712,84	0,00	712,84	0,00	0,00	712,84	0,00	

Fondul European Agricol de Dezvoltare (FEADR)	77	48.02.04	123,62	0,00	123,62	147,10	0,00	-23,48	0,00	
Sume primite în contul platilor efectuate în anul current	78	48.02.04.01	123,62	0,00	123,62	123,62	0,00	0,00	0,00	
Sume primite în contul platilor efectuate în anii anteriori	79	48.02.04.02	0,00	0,00	0,00	23,48	0,00	-23,48	0,00	
TOTAL CHELTUIELI	80		57.467,31	60,35	57.527,66	9.992,21	7.256,13	8.094,09	32.185,23	
CHELTUIELI CURENTE	81	01	41.926,70	36,15	41.962,85	4.161,30	4.371,53	4.550,59	28.879,43	
TITLUL I CHELTUIELI DE PERSONAL	82	10	2.448,32	6,00	2.454,32	607,84	603,89	625,98	616,61	
TITLUL II BUNURI SI SERVICII	83	20	3.740,05	30,15	3.770,20	905,01	854,26	982,22	1.028,71	
TITLUL VII ALTE TRANSFERURI	84	55	43,50	0,00	43,50	43,50	0,00	0,00	0,00	
A. Transferuri interne	85	55,01	43,50	0,00	43,50	43,50	0,00	0,00	0,00	
Titlul VIII PROIECTE CU FINANTARE DIN FONDURI EXTERNE NERAMBURSABILE (FEN) POSTADERARE	86	56	24.052,71	0,00	24.052,71	0,00	0,00	0,00	24.052,71	
TITLUL IX ASISTENTA SOCIALA	87	57	1.429,41	0,00	1.429,41	314,80	305,37	282,87	526,37	
Asigurari sociale	88	57,01	0,00	0,00	0,00	0,00	0,00	0,00	0,00	
Ajutoare sociale	89	57,02	1.429,41	0,00	1.429,41	314,80	305,37	282,87	526,37	
Ajutoare sociale in numerar	90	57.02.01	712,41	0,00	712,41	129,80	119,37	110,87	352,37	
Tichete de cresa si tichete sociale pentru gradinita	91	57.02.03	26,00	0,00	26,00	13,00	13,00	0,00	0,00	
Suport alimentar	92	57.02.05	691,00	0,00	691,00	172,00	173,00	172,00	174,00	
TITLUL X Proiecte cu finantare din fonduri externe nerambursabile aferente cadrului financiar 2014-2020	93	58	147,10	0,00	147,10	147,10	0,00	0,00	0,00	
TITLUL XI ALTE CHELTUIELI	94	59	237,80	0,00	237,80	34,30	35,00	86,50	82,00	
Asociatii si fundatii	95	59,11	235,80	0,00	235,80	34,30	35,00	84,50	82,00	
Impozite, taxe ?i amenzi datorate bugetului general consolidate	96	59,44	2,00	0,00	2,00	0,00	0,00	2,00	0,00	
TITLUL XIII PROIECTE CU FINANTARE DIN SUMELE AFERENTE COMPONENTEI DE IMPRUMUT A PNRR	97	61	9.827,81	0,00	9.827,81	2.108,75	2.573,01	2.573,02	2.573,03	
CHELTUIELI DE CAPITAL	98	70	15.540,61	24,20	15.564,81	5.830,91	2.884,60	3.543,50	3.305,80	
TITLUL XV ACTIVE NEFINANCIARE	99	71	15.540,61	24,20	15.564,81	5.830,91	2.884,60	3.543,50	3.305,80	
Active fixe	100	71,01	15.540,61	24,20	15.564,81	5.830,91	2.884,60	3.543,50	3.305,80	
Constructii	101	71.01.01	400,00	0,00	400,00	400,00	0,00	0,00	0,00	
Mobilier, aparatura birotica si alte active corporale	102	71.01.03	13,00	0,00	13,00	0,00	13,00	0,00	0,00	
Alte active fixe	103	71.01.30	15.127,61	24,20	15.151,81	5.430,91	2.871,60	3.543,50	3.305,80	

Partea a III-a CHELTUIELI SOCIAL-CULTURALE	132	64,02	29.331,89	6,00	29.337,89	1.213,68	1.247,17	1.375,67	25.501,37	
Invatamant	133	65,02	26.366,88	0,00	26.366,88	415,15	645,34	695,34	24.611,05	
CHELTUIELI CURENTE	134	01	25.976,88	0,00	25.976,88	415,15	495,34	505,34	24.561,05	
TITLUL II BUNURI SI SERVICII	135	20	120,80	0,00	120,80	71,80	0,00	24,00	25,00	
Titlul VIII PROIECTE CU FINANTARE DIN FONDURI EXTERNE NERAMBURSABILE (FEN) POSTADERARE	136	56	24.052,71	0,00	24.052,71	0,00	0,00	0,00	24.052,71	
TITLUL IX ASISTENTA SOCIALA	137	57	717,00	0,00	717,00	185,00	186,00	172,00	174,00	
Asigurari sociale	138	57.01	0,00	0,00	0,00	0,00	0,00	0,00	0,00	
Ajutoare sociale	139	57.02	717,00	0,00	717,00	185,00	186,00	172,00	174,00	
Tichete de cresa si tichete sociale pentru gradinita	140	57.02.03	26,00	0,00	26,00	13,00	13,00	0,00	0,00	
Suport alimentar	141	57.02.05	691,00	0,00	691,00	172,00	173,00	172,00	174,00	
TITLUL XIII PROIECTE CU FINANTARE DIN SUMELE AFERENTE COMPONENTEI DE IMPRUMUT A PNRR	142	61	1.086,37	0,00	1.086,37	158,35	309,34	309,34	309,34	
CHELTUIELI DE CAPITAL	143	70	390,00	0,00	390,00	0,00	150,00	190,00	50,00	
TITLUL XV ACTIVE NEFINANCIARE	144	71	390,00	0,00	390,00	0,00	150,00	190,00	50,00	
Active fixe	145	71.01	390,00	0,00	390,00	0,00	150,00	190,00	50,00	
Alte active fixe	146	71.01.30	390,00	0,00	390,00	0,00	150,00	190,00	50,00	
Din total capitol										
Invatamant prescolar si primar	147	65.02.03	0,00	0,00	0,00	0,00	0,00	0,00	0,00	
Invatamant prescolar	148	65.02.03.01	0,00	0,00	0,00	0,00	0,00	0,00	0,00	
Invatamant primar	149	65.02.03.02	0,00	0,00	0,00	0,00	0,00	0,00	0,00	
Invatamant secundar	150	65.02.04	0,00	0,00	0,00	0,00	0,00	0,00	0,00	
Invatamant secundar inferior	151	65.02.04.01	0,00	0,00	0,00	0,00	0,00	0,00	0,00	
Servicii auxiliare pentru educatie	152	65.02.11	762,80	0,00	762,80	243,80	173,00	172,00	174,00	
Alte servicii auxiliare	153	65.02.11.30	762,80	0,00	762,80	243,80	173,00	172,00	174,00	
Alte cheltuieli in domeniul invatamantului	154	65.02.50	25.604,08	0,00	25.604,08	171,35	472,34	523,34	24.437,05	
Sanatate	155	66,02	1.080,61	6,00	1.086,61	345,36	281,42	226,92	232,91	
CHELTUIELI CURENTE	156	01	960,61	6,00	966,61	225,36	281,42	226,92	232,91	
TITLUL I CHELTUIELI DE PERSONAL	157	10	75,66	6,00	81,66	17,35	20,51	18,90	24,90	
TITLUL II BUNURI SI SERVICII	158	20	52,90	0,00	52,90	0,00	52,90	0,00	0,00	
TITLUL XIII PROIECTE CU FINANTARE DIN SUMELE AFERENTE COMPONENTEI DE IMPRUMUT A PNRR	159	61	832,05	0,00	832,05	208,01	208,01	208,02	208,01	
CHELTUIELI DE CAPITAL	160	70	120,00	0,00	120,00	120,00	0,00	0,00	0,00	

Asistenta sociala in caz de boli si invaliditati	193	68.02.05	755,40	0,00	755,40	170,67	177,91	177,91	228,91	
Asistenta sociala in caz de invaliditate	194	68.02.05.02	755,40	0,00	755,40	170,67	177,91	177,91	228,91	
Asistenta sociala pentru familie si copii	195	68.02.06	0,00	0,00	0,00	0,00	0,00	0,00	0,00	
Prevenirea excluderii sociale	196	68.02.15	304,00	0,00	304,00	30,00	23,00	11,00	240,00	
Ajutor social	197	68.02.15.01	304,00	0,00	304,00	30,00	23,00	11,00	240,00	
Alte cheltuieli in domeniul asigurarilor si asistentei sociale	198	68.02.50	97,50	0,00	97,50	22,50	24,50	27,00	23,50	
Alte cheltuieli in domeniul asistentei sociale	199	68.02.50.50	97,50	0,00	97,50	22,50	24,50	27,00	23,50	
Partea a IV-a SERVICII SI DEZVOLTARE PUBLICA, LOCUINTE, MEDIU SI APE	200	69,02	22.350,70	0,00	22.350,70	6.473,06	5.081,76	5.175,90	5.619,98	
Locuinte, servicii si dezvoltare publica	201	70,02	5.828,15	0,00	5.828,15	1.627,93	1.351,66	1.393,79	1.454,77	
CHELTUIELI CURENTE	202	01	4.512,99	0,00	4.512,99	1.152,58	1.140,06	1.087,18	1.133,17	
TITLUL II BUNURI SI SERVICII	203	20	805,35	0,00	805,35	193,02	224,00	171,13	217,20	
TITLUL VII ALTE TRANSFERURI	204	55	43,50	0,00	43,50	43,50	0,00	0,00	0,00	
A. Transferuri interne	205	55,01	43,50	0,00	43,50	43,50	0,00	0,00	0,00	
TITLUL XIII PROIECTE CU FINANTARE DIN SUMELE AFERENTE COMPONENTEI DE IMPRUMUT A PNRR	206	61	3.664,14	0,00	3.664,14	916,06	916,06	916,05	915,97	
CHELTUIELI DE CAPITAL	207	70	1.315,16	0,00	1.315,16	475,35	211,60	306,61	321,60	
TITLUL XV ACTIVE NEFINANCIARE	208	71	1.315,16	0,00	1.315,16	475,35	211,60	306,61	321,60	
Active fixe	209	71,01	1.315,16	0,00	1.315,16	475,35	211,60	306,61	321,60	
Alte active fixe	210	71.01.30	1.315,16	0,00	1.315,16	475,35	211,60	306,61	321,60	
Din total capitol										
Alimentare cu apa si amenajari hidrotehnice	211	70.02.05	140,03	0,00	140,03	88,60	57,00	-30,57	25,00	
Alimentare cu apa	212	70.02.05.01	140,03	0,00	140,03	88,60	57,00	-30,57	25,00	
Iluminat public si electrificari rurale	213	70.02.06	970,70	0,00	970,70	185,96	197,53	310,61	276,60	
Alte servicii in domeniul locuintei, serviciilor si dezvoltarii comunale	214	70.02.50	4.717,42	0,00	4.717,42	1.353,37	1.097,13	1.113,75	1.153,17	
Protectia mediului	215	74,02	16.522,55	0,00	16.522,55	4.845,13	3.730,10	3.782,11	4.165,21	
CHELTUIELI CURENTE	216	01	4.662,35	0,00	4.662,35	914,93	1.220,10	1.272,11	1.255,21	
TITLUL II BUNURI SI SERVICII	217	20	417,10	0,00	417,10	88,60	80,50	132,50	115,50	
TITLUL XIII PROIECTE CU FINANTARE DIN SUMELE AFERENTE COMPONENTEI DE IMPRUMUT A PNRR	218	61	4.245,25	0,00	4.245,25	826,33	1.139,60	1.139,61	1.139,71	
CHELTUIELI DE CAPITAL	219	70	11.860,20	0,00	11.860,20	3.930,20	2.510,00	2.510,00	2.910,00	
TITLUL XV ACTIVE NEFINANCIARE	220	71	11.860,20	0,00	11.860,20	3.930,20	2.510,00	2.510,00	2.910,00	
Active fixe	221	71,01	11.860,20	0,00	11.860,20	3.930,20	2.510,00	2.510,00	2.910,00	

Alte active fixe	222	71.01.30	11.860,20	0,00	11.860,20	3.930,20	2.510,00	2.510,00	2.910,00	
Din total capitol										
Salubritate si gestiunea deseurilor	223	74.02.05	339,00	0,00	339,00	73,60	68,00	115,00	82,40	
Salubritate	224	74.02.05.01	339,00	0,00	339,00	73,60	68,00	115,00	82,40	
Canalizarea si tratarea apelor reziduale	225	74.02.06	16.170,45	0,00	16.170,45	4.771,53	3.662,10	3.667,11	4.069,71	
Alte servicii in domeniul protectiei mediului	226	74.02.50	13,10	0,00	13,10	0,00	0,00	0,00	13,10	
Partea a V-a ACTIUNI ECONOMICE	227	79,02	2.440,06	24,20	2.464,26	1.443,62	124,69	707,08	188,87	
Agricultura, silvicultura, piscicultura si vanatoare	228	83,02	18,00	0,00	18,00	0,00	12,00	6,00	0,00	
CHELTUIELI CURENTE	229	01	18,00	0,00	18,00	0,00	12,00	6,00	0,00	
TITLUL II BUNURI SI SERVICII	230	20	18,00	0,00	18,00	0,00	12,00	6,00	0,00	
CHELTUIELI DE CAPITAL	231	70	0,00	0,00	0,00	0,00	0,00	0,00	0,00	
Din total capitol										
Agricultura	232	83.02.03	0,00	0,00	0,00	0,00	0,00	0,00	0,00	
Alte cheltuieli in domeniul agriculturii	233	83.02.03.30	0,00	0,00	0,00	0,00	0,00	0,00	0,00	
Alte cheltuieli in domeniul agriculturii, silviculturii, pisciculturii si vanatorii	234	83.02.50	18,00	0,00	18,00	0,00	12,00	6,00	0,00	
Transporturi	235	84,02	1.679,96	24,20	1.704,16	849,52	64,69	631,08	158,87	
CHELTUIELI CURENTE	236	01	422,71	0,00	422,71	44,16	64,69	179,19	134,67	
TITLUL II BUNURI SI SERVICII	237	20	422,71	0,00	422,71	44,16	64,69	179,19	134,67	
CHELTUIELI DE CAPITAL	238	70	1.257,25	24,20	1.281,45	805,36	0,00	451,89	24,20	
TITLUL XV ACTIVE NEFINANCIARE	239	71	1.257,25	24,20	1.281,45	805,36	0,00	451,89	24,20	
Active fixe	240	71,01	1.257,25	24,20	1.281,45	805,36	0,00	451,89	24,20	
Alte active fixe	241	71.01.30	1.257,25	24,20	1.281,45	805,36	0,00	451,89	24,20	
Din total capitol										
Transport rutier	242	84.02.03	1.679,96	24,20	1.704,16	849,52	64,69	631,08	158,87	
Drumuri si poduri	243	84.02.03.01	40,00	0,00	40,00	0,00	5,00	0,00	35,00	
Strazi	244	84.02.03.03	1.639,96	24,20	1.664,16	849,52	59,69	631,08	123,87	
Alte actiuni economice	245	87,02	742,10	0,00	742,10	594,10	48,00	70,00	30,00	
CHELTUIELI CURENTE	246	01	342,10	0,00	342,10	194,10	48,00	70,00	30,00	
TITLUL II BUNURI SI SERVICII	247	20	195,00	0,00	195,00	47,00	48,00	70,00	30,00	
TITLUL X Proiecte cu finantare din fonduri externe nerambursabile aferente cadrului financiar 2014-2020	248	58	147,10	0,00	147,10	147,10	0,00	0,00	0,00	
CHELTUIELI DE CAPITAL	249	70	400,00	0,00	400,00	400,00	0,00	0,00	0,00	
TITLUL XV ACTIVE NEFINANCIARE	250	71	400,00	0,00	400,00	400,00	0,00	0,00	0,00	

Active fixe	251	71,01	400,00	0,00	400,00	400,00	0,00	0,00	0,00	
Constructii	252	71.01.01	400,00	0,00	400,00	400,00	0,00	0,00	0,00	
Din total capitol										
Alte actiuni economice	253	87.02.50	742,10	0,00	742,10	594,10	48,00	70,00	30,00	
Partea a VII-a REZERVE, EXCEDENT/DEFICIT	254	96,02	0,00	0,00	0,00	0,00	0,00	0,00	0,00	
REZERVE	255	97,02	0,00	0,00	0,00	0,00	0,00	0,00	0,00	
EXCEDENT	256	98,02	0,00	0,00	0,00	0,00	0,00	0,00	0,00	
DEFICIT	257	99,02	2.189,27	0,00	2.189,27	2.346,77	24,30	-90,00	-91,80	

ORGANIGRAMA
APARATULUI DE SPECIALITATE AL PRIMARULUI COMUNEI BIERTAN, JUDEȚUL SIBIU

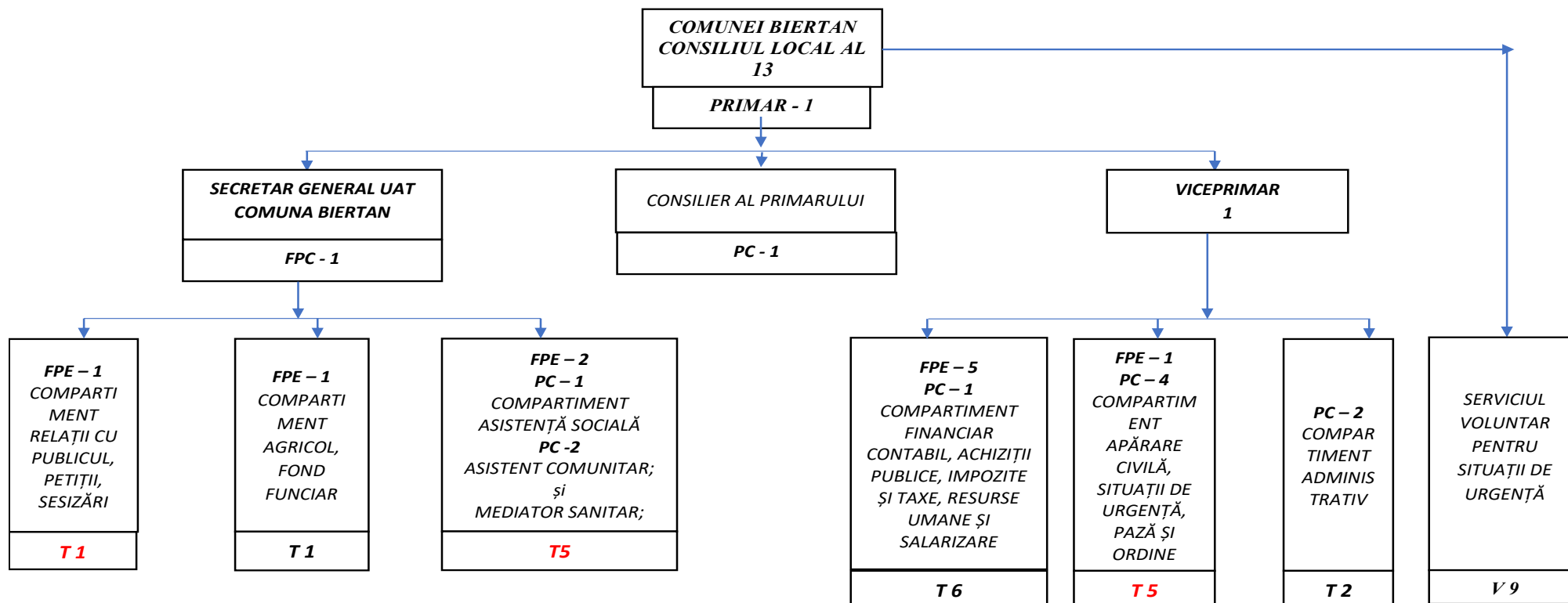

PREȘEDINTE DE ȘEDINȚĂ,
CONSILIER LOCAL,
FLOREA IOAN

CONTRASEMNEAZĂ,
SECRETAR GENERAL,
CHIȘU AURELIA

8. Planul de achiziții 2024

ANEXA 1 LA PROGRAMULUI ANUAL AL ACHIZITIILOR PUBLICE pe anul 2024 - achiziții directe /proceduri-revizuit

9.

Nr. crt.	Obiectul achiziției directe	Cod bugetar	Detaliere - Cod CPV 2008	Valoarea estimată a achiziției		Surs a de finanțare	Data estimată pentru inițierea achiziției	Data estimată finalizare achiziției
				lei cu TVA conform buget (credite bugetare)	lei fără TVA			
1	Furnizare articole imprimate de papetărie, formulare, registre	20.0 1.01	30199000-0 Articole de papetarie si alte articole din hartie (Rev 2)	8330	7000	Buget local	ian. 2023	dec.2023
	TOTAL	20.0 1.01						
2	Furnizare produse de curățatenie	20.0 1.02	Produse de curatenie 39831240-0	8568	7200	Buget local	ian. 2024	dec.2024
	TOTAL	20.0 1.02		16898	14200			
3	Furnizare energie termică	20.0 1.03	09323000-0 Combustibili (Rev 2)	65450	55000	Buget local	ian-24	dec-24
4	Servicii de distribuție apă	20.0 1.04	Distribuție de apă și servicii conexe 65100000-4	15000	17850	Buget local	ian-24	dec-24
5	Servicii de salubritate	20.0 1.04	Servicii de colectare a gunoiului menajer 90511200-4	216000	257040	Buget local	ian-24	dec-24
6	Furnizare piese și accesorii auto	20.0 1.06	Piese și accesorii pentru vehicule și pentru motoare de vehicule 34300000-0	12495	10500	Buget local		
7	Servicii de telefonie și internet	20.0 1.08	Servicii de telefonie publica 64211000-8	234443	197000	Buget local	ian-24	dec-24
8	Furnizare cartușe și tonere	20.0 1.09	Cartușe de toner 30125100-2 Toner pentru imprimantele laser/faxuri 30125110-5	23800	20000	Buget local	ian. 2024	Dec.2024

9	Servicii publicitate	20.01 .30	Servicii de publicitate și de comercializare 79340000-9	190400	16000	Buget local	în cursul anului, cu încadrarea în creditele bugetare aprobate, în funcție de necesitățile identificate	
10	Servicii de verificare a echipamentelor de stingere a incendiilor	20.01 .30	Servicii de reparare și de întreținere a echipamentului de stingere a incendiilor 50413200-5 Serv. de cons. în protecția contra incendiilor și a exploziilor și în controlul incendiilor și al exploziilor 71317100-4	1428	1200	Buget local	ian-24	dec-24
11	Servicii pentru efectuarea analizei de risc la securitate fizică	20.01 .30	Servicii de consultanță în protecția contra riscurilor și în controlul riscurilor (securitatea muncii) 71317000-3	2142	1800	Buget local	ian-24	dec-24
12	Pachet draperie și accesorii	20.01 .30	35821000-5 Steaguri (Rev 2)	11900	10000	Buget local	Ian 24	Dec 24
13	Plante/Amenajare peisagistică	20.01 .30	03121100-6 Plante vii, bulbi, radacini, butasi și altoaie (Rev 2)	47600	40000	Buget local	Ian 24	Dec 24
14	Dali Centru Comunitar Integrat în comuna Biertan	20.01 .30	79930000-2 Servicii de proiectare specializată (Rev 2)	38080	3200 0	Buget local	2024	
15	Proiectare și asistență tehnică pentru „Centru Comunitar Integrat din Comuna Biertan”		71221000-3 Servicii de arhitectură pentru construcții (Rev 2)	84000	8400 0	Buget local	2024	
16	Proiectare și execuție lucrări privind creșterea eficienței energetice a infrastructurii de iluminat (Rev 2)		45310000-3 Lucrări de instalații electrice (Rev 2)	690200	5800 00	Buget local	2024	
17	Asistență tehnică proiect Ruta Caselor cu arhitectură tradițională din Biertan	20.01 .30	71356200-0 Servicii de asistență tehnică (Rev 2)	35700	3000 0	Buget local	2024	
18	Servicii de avocatură	20.30 .30	79100000-5 Servicii juridice	18692, 52	1570 8	Buget local	ian-24	dec-24
19	Servicii atelier	20.30	44111300-4 Ceramica (Rev 2)	58548	4920	Buget	Ian 24 dec 24	

	ceramica	.30			0	local	
20	Servicii de evaluare imobiliara	20.30 .30	79419000-4 Servicii de consultanta in domeniul evaluarii (Rev 2)	2380	2000	Buget local	Ian 24 dec 24
21	Documentatii suport si cheltuieli pentru obtinerea de avize,acorduri si autorizatii (proiect Reabilitare ,imbunatatire functionala unitate scolara primara si prescolara,sat Richis,comuna Biertan,jud Sibiu)		71322000-1 Servicii de proiectare tehnica pentru constructia de lucrari publice (Rev 2)	47600	4000 0	Buget local	Ian 24-feb 24
22	Pungi cadou Craciun	20.30 .30	15890000-3 Diverse produse alimentare si produse uscate (Rev 2)	35700	3000 0	Buget local	dec 24
23	Servicii de desfundare canal cu auto specializata	20.30 .30	90470000-2 Servicii de curatare a canalelor de ape reziduale (Rev 2)	23800	2000 0	Buget local	Ian 24 dec 24
24	Servicii POS	20.01 .30	Servicii POS	2713,2 0	2280	Buget local	Ian-24 dec-24
25	Inchiriere pachete software si asistenta tehnica de specialitate	20.01 .30	48900000-7 Diverse pachete software si sisteme informatice(Rev 2)	72185, 40	6066 0	Buget local	Ian-24 dec-24
26	Reparatii sistem pompare	20.01 .30	50511100-1 Servicii de reparare si de intretinere a pompelor de lichid (Rev 2)	35700	3000 0	Buget local	Ian 24 dec 24
27	Prestari servicii atelier ceramica	20.01 .30	Servicii artistice 92312000-1 Servicii artistice	59500	5000 0	Buget local	Ian 24- dec -24
28	Reparatii motocositoare	20.01 .30	50000000-5 Servicii de reparatii si intretinere(Rev 2)	9520	8000	Buget local	Ian 24- dec -24
29	Hipoclorit de sodiu	20.01	24312220-2 Hipoclorit de sodiu	14280	1200	Buget	Ian 24- dec -24

		.30			0	local	
30	Inchiriere buldoexcavator	20.01 .30	45520000-8 Inchiriere buldoexcavator	23800	2000 0	Bugrt local	Ian 24-dec 24
31	Licente antivirus	20.01 .30	48760000-3 Pachete software de protectie antivirus (Rev 2)	2142	1800	Buget local	Ian 24 dec 24
32	Piese tractor	20.01 .06	16810000-6 Piese pentru utilaje agricole	11900	1000 0	Buget local	Ian 23-dec 23
33	Servicii artistice festival si Ziua eroilor		92312000-1 Servicii artistice (Rev 2)	74018	6220 0	Buget local	Ian-24 -dec 24
34	Interventie service la auto	20.01 .06	50100000-9 Servicii de reparare si de intretinere a vehiculuelor si a echipamentelor aferente si servicii conexe(Rev 2)	5950	5000	Buget local	Ian 24 dec 24
35	Revizie UTV SVSU LINHAI DIESEL	20.01 .06	50110000-9 Servicii de reparare si de intretinere a autovehiculelor si a echipamentelor conexe	6545	5500	Buget local	Ian 24-dec 24
36	Lucrari de instalatii electrice		45310000-3 Lucrari de instalatii electrice(Rev 2)	59500	5000 0	Buget local	Ian-24-dec 24
37	Materiale de constructii	20.01 .09	44190000-8 Diverse materiale de constructii (Rev 2)	19000	1000 0	Buget local	Ian 24-dec 24
38	Servicii de topografie	20.01 .30	71351810-4 Servicii de topografie (Rev 2)	107100	9000 0	Buget local	Ian 24 dec 24
39	Rebobinare motor pompa apa	20.01 .30	50532100-4 Servicii de reparare si de intretinere a instalatiilor de constructii (Rev 2)	8330	7000	Buget local	Ian 24 dec 24
40	Plata energie electrica	20.01 .30	65310000-9 Distributie energie electrica (Rev 2)	300000	2521 00,84	Buget local	Ian 24-dec 24
41	Furnizare piatra	20.02	14210000-6 Pietris,nisip,piatra concasata si agregate (Rev 2)	95200	8000	Buget local	Ian 24 dec 24
42	Pompa centrifuga	71.01 .02	42122430-3 Pompe centrifuge(Rev 2)	5950	5000	Buget local	Ian 24 dec 24
43	Expert cooptat (Proiect: Reabilitare		79418000-7 Servicii de consultanta in domeniul achizitiilor (Rev 2)	149940	1260 00	Buget local	Ian 24-dec 24

	Scoala Gimnaziala Biertan/PUG/Reabilitare Sit Unesco Biertan/Canalizare Copsa Mare)						
44	Materiale de constructii		44190000-8 Diverse materiale de constructii (Rev 2)	12000	10085	Buget local	Ian 24 dec 24
45	Indicatoare rutiere	20.01.09	34992200-9 Limitatoare de viteza (Rev 2)	2975	2500	Buget local	Ian 24 dec 24
46	Servicii de consultanta intocmire documentatii obtinere finantare prin PRC P7-O regiune cu turism sustenabil	20.12	79418000-8 Servicii generale de consultanta in management (Rev 2)	297500	250000	ADR	Ian 24 dec 24
47	Servicii privind actiunile de comunicare dedicate sitului UNESCO	20.12		247.639	208100	Buget local	Iulie 2024
48	Servicii de specialitate pentru elaborarea unor politici si mecanisme clare si transparente privind egalitatea de sanse, nediscriminarea si respectarea drepturilor fundamentale in cadrul UAT Biertan	20.12	79311100-8 - Servicii de elaborare de studii (Rev.2)	29.750	25000	PRC	Iulie 2024
49	Servicii de asistenta tehnica din partea proiectantului	20.12	71356200-0 Servicii de asistenta tehnica(Rev 2)	311.567,20	261821,18	PRC	August 2024 Ianuarie 2025
50	Executie lucrari privind investitia "Reabilitare sit UNESCO Biertan"			22.775.906,93	19193417,34	PRC	Iunie 2024 Ianuarie 2025
51	Servicii de informare si		79341000-6 Servicii de publicitate (Rev 2)	52.816,	4438	PRC	Iulie 2024

	publicitate			16	3,33		Decembrie 2027
52	Servicii de consultanță privind managementul investiției		79400000-8 - Consultanta in afaceri si in management si servicii conexe (Rev.2)	309.400	2600 00	PRC	Aprilie 2024 Decembrie 2027
53	Servicii cercetare arheologică preventivă		71351914-3 - Servicii de arheologie (Rev.2)	279.650	2350 00	PRC	Iunie 2024 Iulie 2024
54	Abonament Lex Navigator	20.01 .30	75111200-9 Servicii legislative (Rev 2)	4998	4200	Buget local	Ian 24 dec 24
55	Lucrari de reparatii la fatada Camin Cultural Biertan		45453000-7 Lucrari de reparatii generale si de renovare (Rev 2)	64993, 04	5461 6	Buget local	Ian 24 dec 24
56	Lucrari de instalare si racordare statie de reincarcare pentru autovehicule		31681500-8 Aparate de reincarcare (Rev 2)	243950	2050 00	AFM	Ian 24 dec 24
57	Servicii de intretinere a monumentului comemorativ Donarium		92522200-8 Servicii de conservare a monumentelor istorice (Rev 2)	5950	5000	Buget local	Ian 24 dec 24
58	Servicii expertiza tehnica imobil Copsa Mare (Moara) Copsa Mare 149		71319000-7 Servicii de reparare si de intretinere a motoarelor electrice (Rev 2)	7140	6000	Buget local	Ian 24 dec 24
59	Vopsea		44800000-8 Vopsele,lacuri si masticuri (Rev 2)	11186	9400	Buget local	Ian 24 dec 24
60	Servicii de elaborare a unei metodologii privind adoptarea unor politici si mecanisme clare privind egalitatea de sanse		79311100-8 Servicii de elaborare de studii (Rev 2)	27132	2280 0	ADR	Ian 24 dec 24
61	Prestari servicii		79930000-2 Servicii de proiectare specializata(Rev 2)	11900	1000	Buget	Ian 24 dec 24

	privind tema de proiectare concept spatiu public Richis				0	local	
62	Servicii de cercetare ,asistenta si realizare raport de cercetare arheologica preventiva	71351914-3 Servicii de arheologie (Rev 2)	271082	2278 00	ADR	Ian 24 dec 24	
63	Prestare servicii de supraveghere prin diriginte de santier pentru investitia Ruta Caselor cu Arhitectura Traditionala	71247000-1 Supraveghere a lucrarilor de constructii (Rev 2)	48195	4050 0	PNRR	Ian 24 dec 24	
64	Reparatii minore la imobilul din sat Richis,nr 3	45453000-7 Lucrari de reparatii generale si de renovare (Rev 2)	63665	5350 0	Buget local	Ian 24 dec 24	
65	Lucrari de reabilitare acoperis Capela Richis	45453000-7 Lucrari de reparatii generale si de renovare (Rev 2)	83300	7000 0	Buget local	Ian 24 dec 24	
66	Servicii de dirigenie pentru obiectivul de investitii,,Infiintare centru de colectare deseuri prin aport voluntar”	71521000-6 Servicii de supraveghere a santierului (Rev 2)	47005	3950 0	DGPNRR	Ian 24 dec 24	
67	Servicii de consultanta cerere de finantare PRC-P4	79400000-8 Consultanta in afaceri si in management si servicii conexe (Rev 2)	35700	3000 0	Buget local	Ian 24 dec 24	
68	Set mobilier capela mortuara	39516000-2 Articole de mobilier (Rev 2)	40460	3400 0	Buget local	Ian 24 dec 24	
69	Centrala termica in condensatie inclusiv montaj si modernizare	39715200-9 Echipament de incalzire	58310	4900 0	Buget local	Ian 24 dec 24	

	instalatie termica						
70	Servicii de consultanta implementare PRC Actiunea 3.2. Eficienta energetica in cladiri publice		72224000-1 Servicii de consultanta privind gestionarea proiectelor (Rev 2)	297500	2500 00	ADR	Ian 24 dec 24
71	Tratament simplu bituminos Copsa Mare Valchid		45233142-6 Lucrari de reparare a drumurilor (Rev 2)	71757	6030 0	Buget local	Ian 24 dec 24
72	Piese tocator vegetatie		16800000-3 Piese pentru utilaje agricole si forestiere (Rev 2)	8330	7000	Buget local	Ian 24 dec 24
73	Reabilitare trotuare si accese proprietati in sat Richis		4500000-7 Lucrari de constructii (Rev 2)	1.0333. 25,79	8683 41	Buget local	Ian 24 dec 24
74	Set berarie +banca berarie		39142000-9 Mobilier de gradina (Rev 2)	15291, 50	1285 0	Buget local	Ian 24 dec 2024
75	Reabilitare si executie rigole +podete str Tudor Vladimirescu		45233142-6 Lucrari de reparare a drumurilor (Rev 2)	140420	1180 00	Buget local	Ian 24 dec 24
76	Complex de joaca		43325000-7 Echipament pentru parcuri si terenuri de joaca (Rev 2)	41935, 60	3524 0	Buget local	Ian 24 dec 24
77	Procedura simplificata desfasurata intr o singura etapa (prod.,serv,nelotizate fara PT+EXEC		79418000-7 Servicii de consultanta in domeniul achizitiilor (Rev 2)	58310	4900 0	Buget local	Ian 24 dec 24
78	Panou informare PNRR-Proiect Ruta Caselor cu arhitectura traditionala		35261000-1 Panouri de informare (Rev 2)	2499	2100	Buget local	Oct 24
79	Servicii management		72224000-1 Servicii de consultanta privind gestionarea	214200	1800	ADR	Oct 25-dec 25

	proiect Reabilitare, amenajare si imbunatatire functionala unitate scolara si prescolara Sat Richis, comuna Biertan, judetul Sibiu		proiectelor (Rev 2)		00		
80	Proiectare si asistenta tehnica pentru "Centru Comunitar Integrat"		71221000-3 Servicii de arhitectura pentru constructii (Rev 2)	99960	84000	Buget local	Ian 24 dec 24
81	Servicii de dirigentie instalatii electrice		71521000-6 Servicii de supraveghere a santierului (Rev 2)	4165	3500	AFM	Ian 24 dec 24
82	Expert cooptat tehnic si financiar		7941800-7 Servicii de consultanta in domeniul achizitiilor (Rev 2)	23800	20000	Anghel Saligny	Ian 24 dec 24
83	Procedura simplificata desfasurata intr o singura etapa - Reabilitare si dotare scoala gimnaziala Biertan		79418000-7 Servicii de consultanta in domeniul achizitiilor (Rev 2)	41650	35000	Buget local/PNR R	Ian 24 dec 24
84	Servicii de consultanta privind managementul investitiei Reabilitare Sit Unesco Biertan		79400000-8 Consultanta in afaceri si in management si servicii conexe (Rev 2)	302260	254000	ADR	Ian 24 dec 24
85	Servicii de audit energetic initial ,audit energetic final,DALI,PT,DTAC ,VT,AT		79421200-3 Servicii de elaborare de proiecte, altele decat pentru lucrarile de construire (Rev 2)	53550	45500	Buget local	Ian 24 dec 24
86	MICROSD 512 GB		30234000-8 Suporturi de memorie (Rev 2)	1718,36	1444	Buget local	Ian 24 dec 24
87	Urna polipropilena		44617000-8 Cutii (Rev 2)	2528,75	2125	Buget local	Ian 24 dec 24

88	Pachet 3 aparitii anunt fonduri UE		39294100-0 Produse informative si de promovare (Rev 2)	595	500	ADR	Ian 24 dec 24
89	Teava PE SDR 17 apa		44190000-8 Diverse materiale de constructii (Rev 2)	420,07	353	Buget local	Ian 24 dec 24
90	Calculator dell Precision Tower		30141200-1 Calculatoare de birou (Rev 2)	5012,28	4212	Buget local	Ian 24 dec 24
91	Calculator portabil		30141200-1 Calculatoare de birou (Rev 2)	2986,90	2510	Buget local	Ian 24 dec 24
92	Pachet piese si accesorii pentru computere		30237000-9 Piese si accesorii pentru computere (Rev 2)	2237,20	1880	Buget local	Ian 24 dec 24
93	Pachete licente si accesorii PC		48900000-7 Diverse pachete software si sisteme informatice (Rev 2)	2653,70	2230	Buget local	Ian 24 dec 24
94	Asfaltare strada sat Richis		45233140-2 Lucrari de drumuri (Rev 2)	267750	225000	Buget local	Ian 24 dec 24
95	Contor apa rece		38421100-3 Contoare de apa (Rev 2)	1190	1000	Buget local	Ian 24 dec 24
96	Oglinda rutiera 80 cm		35121800-6 Oglinzi de siguranta convexe (Rev 2)	833	700	Buget local	Ian 24 dec 24
97	Catalogul Ghidul Primariilor Digital		39294100-0 Produse informative si de promovare (Rev 2)	1428	1200	Buget local	Ian 24 dec 24
98	Servicii scriere cerere finantare proiect iluminat +management proiect		79411000-8 Servicii generale de consultanta in management (Rev 2)	35700	30000	Buget local	Ian 24 dec 24
99	Registru Agricol		22900000-9 Diverse imprimate (Rev 2)	5474	4600	Buget local	Ian 24 dec 24
100	Servicii lunare de mentenanta a imprimantelor MF urilor si copiatoarelor		30125000-1 Piese si accesorii pentru fotocopiatoare (Rev 2)	15470	13000	Buget local	Ian 24 dec 24
101	Servicii de medicina		85147000-1 Servicii de medicina muncii (Rev 2)	24514	2060	Buget	Ian 24 dec 24

	muncii				0	local	
102	Panou informare Canalizare		35261000-1 Panouri de informare (Rev 2)	8330	7000	Buget local	Ian 24 dec 24
103	Pachet corpuri de iluminat cu led		31521000-4 Lampi (Rev 2)	4165	3500	Buget local	Ian 24 dec 24
104	Pachet ADBLUE		24957000-7 Aditivi (Rev 2)	1190	1000	Buget local	Ian 24 dec 24
105	Licente antivirus		48761000-0 Pachet software antivirus (Rev 2)	2380	2000	Buget local	Ian 24 dec 24
106	Consultanta proiecte in cadrul PRC 2021-2027		79410000-1 Servicii de consultanta in afaceri si gestionare (Rev 2)	35700	3000 0	Buget local	Ian 24 dec 24
107	Calendar A4		22458000-5 Imprimare la comanda (Rev 2)	1071	900	Buget local	Ian 24 dec 24
108	Studiu de evaluare a impactului asupra sanatatii umane		71313400-9 Evaluare a impactului asupra mediului pentru constructii (Rev 2)	5950	5000	Buget local	Ian 24 dec 24
109	Servicii consultanta implementare -PRC Actiunea 3.2.-Eficienta energetica in cladiri publice- Scoala cu clasele I-IV Biertan		72224000-1 Servicii de consultanta privind gestionarea proiectelor (Rev 2)	238000	2000 00	ADR	Dec 24
110	Alimentare cu energie electrica -5 locatii SPAU		4531000-3 Lucrari de instalatii electrice (Rev 2)	452200	3800 00	Anghel Saligny	Ian 24 dec 24
111	Servicii de informare si publicitate proiect Centru de Colectare Deseuri prin aprort voluntar		79341000-6 Servicii de publicitate (Rev 2)	52816, 96	4438 4	PNRR+ MEDIU	Iulie 2024
112	Servicii de proiectare si asistenta tehnica din		71220000-6 Servicii de proiectare arhitecturala (Rev 2)	289170	2430 00	ADR	Oct 24-noi 24

	partea proiectantului privind proiectul,,Reabilitare,a menajare si imbunatatire functionala unitate scolara si prescolara Sat Richis,Comuna Biertan,judetul Sibiu						
113	Prestari servicii sonorizare ,lumini Trag de Craciun		79952000-2 Servicii pentru evenimente (Rev 2)	11900	1000 0	Buget local	Decembrie 2024
114	Prestari servicii scenotehnice Targ de Craciun		79952000-2 Servicii pentru evenimente (Rev 2)	7735	6500	Buget local	Decembrie 24
115	Piese de schimb cositoare			3417	2871, 43	Buget local	Ian 24 dec 24
116	Dotarea Scolii Gimnaziale Biertan cu mobilier,echipamente digitale si materiale didactice Materiale didactice		39162100-6 Materiale didactice	112537 ,11	9456 9	PNRR	Aprilie 24 dec 24
117	Dotarea Scolii Gimnaziale Biertan cu mobilier ,echip. digitale si materiale didactice Dotari sportive			58524, 20	4918 0	Buget local	Aprilie 24 dec 24
	TOTAL			31.245. 778,15	26.25 6.956		Ian 24 dec 24

					,43		
--	--	--	--	--	-----	--	--

9. Investițiile comunei noastre aflate în diferite faze de execuție în anul 2024

9.1 „PLAN DE REDUCERE A PĂRĂSIRII TIMPURII A ȘCOLII GIMNAZIALE BIERTAN” - P.N.R.A.S.

Proiect în parteneriat cu Școala Gimnazială Biertan, cu finanțare P.N.R.R. pentru reducerea abandonului școlar la gimnaziu . Proiectul este în derulare. S-au achiziționat pentru fiecare sală de clasă din gimnaziu : Display interactiv de ultimă generație - 5 buc. , multifuncționale – 5 buc. , camere videoconferință – 5 buc. , laptopuri – 5 buc. , chromebook-uri – 42 buc., catalog electronic, diferite softuri educaționale . De asemenea au fost demarate cursuri de formare pentru prevenirea și combaterea bulingului în școală, curs animatori centru de vacanță . Pentru elevi o mulțime de activități, și amintim activități remediale la limba și literatura română și matematică, atelier creativ meșteri pricepuți, cerc școlar prieteni naturi, ansamblul dansuri populare, dans latino, centru de vacanță, micul fotograf , micul cercetător, excursii școlare pentru elevi și părinți , vizite documentare pentru elevii din clasa a VIII-a . Tichete premii pentru participanți. Proiectul a început în anul 2023 și se termină în anul 2025.

Valoarea finanțării este de 1.070.195,56 lei.

9.2 „DOTAREA ȘCOLII GIMNAZIALE BIERTAN CU MOBILIER, ECHIPAMENTE DIGITALE ȘI MATERIALE DIDACTICE ”

Obiectivul general al proiectului îl reprezintă asigurarea condițiilor optime de derulare a procesului educațional instructiv-educativ, prin dotarea cu mobilier adecvat vârstei elevilor, echipamente digitale , echipamente și materiale didactice moderne în cadrul Școlii Gimnaziale Biertan și în structurile arondate.

Obiectivele specifice :

1. Dotarea unui laborator de informatica(gimnaziu) cu un display interactiv cu suport, sistem all in one 26 buc. , sistem de sunet, multifuncțională , cameră videoconferință, router Wi-fi;
2. Dotare săli de clasă/grupă cu echipamente TIC- 12 săli (4 săli primară Biertan, 2 săli primară Richiș, 2 săli primară Copșa Mare, 2 săli grădiniță Biertan, 1 sală grădiniță Richiș, 1 sală grădiniță Copșa Mare), pentru fiecare clasă display interactiv cu suport, laptop, sistem sunet, multifuncțională, cameră videoconferință, scanner documente portabil;
3. Dotare săli de clasă/grupă cu mobilier și materiale didactice – 14 săli (5 săli gimnaziu Biertan, 2 săli primară Copșa Mare, 2 săli primară Richiș, 2 săli grădiniță Biertan, 1 sală grădiniță Richiș, 1 sală grădiniță Copșa Mare),

pentru fiecare clasă – catedră profesor, pupitre individuale elevi, cuiere , dulapuri materiale didactice, stand imprimantă, tablă magnetică, dulăpioare individuale elevi, materiale didactice;

4. Dotarea unui laborator științe multidisciplinar cu mobilier și materiale didactice la gimnaziu ;
5. Dotarea unei săli de sport (capră sărituri- 2 buc., ladă gimnastică- 2 buc., trambulină sărituri 2 buc., masă tenis, consolă baschet, spalier gimnastică, bară tracțiune, fileu tenis, saltele gimnastice, bancă gimnastică) ;
6. Dotare cabinet religie (mobilier și echipamente TIC)
7. Dotare cabinet de asistență psihopedagogică (mobilier specific și echipamente TIC)

Valoarea finanțării a fost de 1.086.360,52 lei. Toate echipamentele sau achiziționate , după finalizarea reabilitării clădirilor , toate echipamentele se vor introduce în clase.

9.3 „REABILITARE ȘI DOTARE ȘCOALA GIMNAZIALĂ BIERTAN” – proiect aprobat la finanțare de către A.D.R. CENTRU ALBA, Prioritatea 3 Acțiunea 3.2 – EFICIENȚĂ ENERGETICĂ ÎN CLĂDIRI PUBLICE . Are o valoare totală de 18.393.066,98 lei , din care contribuția Comunei Biertan este de 2.367.160,28 și prevede compartimentări săli de clasă , grupuri sanitare noi, vestiare, punerea în valoare a tuturor spațiilor din școală , izolare termică, anvelopare, eficiență energetică și energie regenerabilă , prin instalarea de panouri fotovoltaice și pompe de căldură. La acest proiect s-a finalizat licitația, avem constructor , în vacanța de vară încep lucrările, care vor dura maxim 16 luni.

9.4 „REABILITARE, AMENAJARE ȘI ÎMBUNĂTĂȚIRE FUNCȚIONALĂ UNITATE ȘCOLARĂ PRIMARĂ ȘI PREȘCOLARĂ” în sat Richiș , comuna Biertan.

Contract de finanțare semnat de A.D.R. CENTRU ALBA, Prioritatea 3 Acțiunea 3.2 – EFICIENȚĂ ENERGETICĂ ÎN CLĂDIRI PUBLICE. Acest proiect prevede compartimentări , grupuri sanitare noi ,sala de sport, punerea în valoare a tuturor spațiilor din școală, izolare termică, anvelopare, eficiență energetică și energie regenerabilă , prin instalarea de panouri fotovoltaice și pompe de căldură. Are o valoare de 8.779.232,26 lei, din care contribuția primăriei Biertan este de 531.640,20 lei . Acum suntem în faza de licitație publică pentru desemnarea constructorului . Estimăm că în luna decembrie 2025 să începă lucrările.

9.5 „REABILITARE INTEGRATĂ ȘCOALA GIMNAZIALĂ BIERTAN, CICLUL PRIMAR , COMUNA BIERTAN ”

Contract de finanțare semnat cu A.D.R. CENTRU ALBA, Prioritatea 3 Acțiunea 3.2 – EFICIENȚĂ ENERGETICĂ ÎN CLĂDIRI PUBLICE. Acest proiect prevede compartimentări , grupuri sanitare noi , punerea în valoare a tuturor spațiilor din școală, izolare termică, anvelopare, eficiență energetică și energie regenerabilă , prin instalarea de panouri fotovoltaice și pompe de căldură. Are valoare de 14.007.608,41 lei, din care contribuția primăriei Biertan este de 2.315.686,81 lei . Acum suntem în faza de licitație publică pentru desemnarea constructorului. Estimăm că în luna decembrie 2025 să începă lucrările.

9.6 „REABILITARE INTEGRATĂ SCOALA PRIMARĂ COPSA MARE”

Proiect în implementare prin Programul Național Școli Sigure și Sănătoase cu o valoare de 4.146.128,98 lei , din care contribuția Comunei Biertan este de 171.062,50 lei și prevede lucrări de consolidare seismică, izolare termică , anvelopare . – În momentul de față se execută proiectul tehnic, după care se va desfășura licitația publică pentru desemnarea constructorului.

9.7 „REABILITARE INTEGRATĂ GRĂDINIȚA BIERTAN”

Proiect în implementare prin Programul Național Școli Sigure și Sănătoase cu o valoare de 4.471.156,24 lei, din care contribuția primăriei Biertan este de 171.062,50 lei și prevede lucrări de consolidare seismică, izolare termică , anvelopare . – În momentul de față se execută proiectul tehnic, după care se va desfășura licitația publică pentru desemnarea constructorului.

9.8 „REABILITARE INTEGRATĂ SCOALA GIMNAZIALĂ BIERTAN, CORP II”

Proiect în implementare prin Programul Național Școli Sigure și Sănătoase cu o valoare de 6.621.511,29 lei, din care contribuția Comunei Biertan este de 171.062,50 lei și prevede lucrări de consolidare seismică, izolare termică , anvelopare . – În momentul de față se execută proiectul tehnic , după care se va desfășura licitația publică pentru desemnarea constructorului.

9.10 „SERVICII DE FURNIZARE PACHETE ALIMENTARE ACORDATE ÎN BAZA OUG 105/2022 , PENTRU ELEVII ȘCOLII GIMNAZIALE BIERTAN”

Acest proiect este finanțat de la Guvernul României și are o valoare de 691.000 lei și constă în oferirea unui pachet alimentar tuturor elevilor prezenți la școala și are ca obiectiv reducerea abandonului școlar. Acest proiect s-a derulat continuă și în anul 2025.

9.11 „CREȘTEREA EFICIENȚEI ENERGETICE A INFRASTRUCTURII DE ILUMINAT PUBLIC ÎN LOCALITATEA BIERTAN” - Proiect finanțat de Agenția Fondului de Mediu cu o valoare de 658.277,37 lei , contribuția Comunei Biertan este de 48.129,96 lei și constă în montarea pe toți stâlpii de electricitate din localitatea Biertan a 235 lămpi led de 33W și 78W , integrate printr-un sistem de telegestiune și eficiență energetică astfel încât consumul de energie cu iluminatul public să scadă cu 50 %. Proiect finalizat .

9.12 „MODERNIZAREA SISTEMULUI DE ILUMINAT PUBLIC ÎN SATELE RICHIȘ ȘI COPȘA MARE, COMUNA BIERTAN” – Proiect aprobat de a fi finanțat prin Administrația Fondului pentru Mediu cu o valoare de 1.000.000 lei , din care contribuția primăriei Biertan este de 27.098 lei . Acest proiect prevede demontarea corpurilor de iluminat existente, montarea de corpuri noi led inteligente , montarea de senzori inteligenți și implementarea unui sistem de telegestiune , toate la un loc ducând la o reducere a energiei electrice cu 58,04 %. În momentul de față proiectul se află în evaluare faza D.A.L.I. , după care se va desfășura licitația publică pentru desemnarea executantului.

9.13 „AMPLASARE STAȚIE DE REÎNCĂRCARE PENTRU VEHICULE ELECTRICE ÎN SAT BIERTAN, COMUNA BIERTAN” – proiect finanțat prin Agenția Fondului de Mediu cu o valoare de 188.137,51 lei și prevede amplasarea a două stații de încărcare pentru autovehicule electrice în piața centrală a localității Biertan .Contract în execuție și se finalizează până în 30.06.2025.

9.14 „DOTARE CU AUTOBUZE ELECTRICE A ASOCIAȚIEI DE TRANSPORT NORDTRANS”

O problemă mare a tuturor localităților este transportul public , operatorii privați nu mai sunt interesați să presteze servicii de transport în condițiile în care sunt tot mai puțin oameni care fac naveta la Mediaș . Așa că toate comunele din jurul municipiului Mediaș am făcut o asociație cu scopul de a asigura transportul oamenilor spre Mediaș și de la Mediaș în satele noastre . Prin Programul Național de Redresare și Reziliență avem o finanțare de 1.924.650 lei pentru cumpărarea de autobuze electrice și în felul acesta să reușim să asigurăm un transport public de calitate și la prețuri rezonabile . Am semnat contractul de furnizare și până în luna septembrie 2025 trebuie să primim autobuzele electrice. Estimăm că până în luna octombrie să avem transportul funcțional Richiș-Biertan-Copșa Mare- Biertan-Mediaș și retur.

9.15 „ACHIZIȚIE MICROBUZ ȘCOLAR 16+1 locuri – 1 buc” – licitația este organizată de către Consiliul Județean Sibiu și este în derulare , în septembrie 2025 ar trebui să avem microbuzul .

9.16 „ELABORAREA ȘI ACTUALIZAREA ÎN FORMAT GIS A DOCUMENTAȚIILOR DE AMENAJARE A TERITORIULUI – P.U.G. /PUZ COMUNA BIERTAN”

Proiect de finanțare prin Programul Național de Redresare și Reziliență și are o valoare de 1.526.770 lei, din care contribuția comunei Biertan este de 559.770 lei. Contract atribuit și în momentul de față proiectul este în execuție.

9.17 „ÎNTABULAREA GRATUITA A TUTUROR IMOBILELOR INTRAVILAN , EXTRAVILAN_ - CADASTRUL GENERAL AL COMUNEI BIERTAN”

Poate cel mai necesar și așteptat proiect al nostru care va face lumină în ceea ce privește proprietățile oamenilor. În momentul de față avem executate 70 % planurile parcelare din suprafața comunei. Acum se face adevărata punere în posesie a terenurilor , când fiecare proprietar primește Cartea Funciara a fiecărei proprietăți . Este un proiect care ne ocupă foarte mult timp, necesită multe date și informații , pentru ca punerea în posesie să fie realizată cât se poate de exact .

9.18 „ALIMENTARE CU APĂ POTABILĂ SAT COPȘA MARE, ALIMENTARE CU APĂ POTABILĂ SAT BIERTAN, RACORDURI DE APĂ SAT RICHIȘ , COMUNA BIERTAN” – proiect implementat de către A.T.M. finanțat prin Programul

Operațional de Infrastructură Mare .Prin acest proiect toți locuitorii comunei noastre beneficiază de apă potabilă în fiecare gospodărie. Proiectul este în execuție și până la sfârșitul lunii august 2025 va fi finalizat.

9.19 „ÎNFINTARE REȚEA DE CANALIZARE MENAJERĂ ÎN SAT COPSA MARE ȘI RETEHOLOGIZARE REȚEA DE CANALIZARE ÎN SATELE BIERTAN ȘI RICHISȘ” . Proiect finanțat prin Programul Național de Investiții „Anghel Saligny” având o valoare 11.366.495,84 lei, din care contribuția comunei Biertan este de 658.790 lei .Prin acest proiect se realizează rețeaua de canalizare a satului Copșa-Mare și se transportă apele uzate în localitatea Șaroșul pe Târnave, astfel reducem foarte mult costurile de epurare . Proiect în execuție și până la sfârșitul lunii octombrie 2025 va fi finalizat.

9.20 „ÎNFIINȚARE CENTRU DE COLECTARE DEȘEURI PRIN APORT VOLUNTAR ÎN COMUNA BIERTAN”

Centru de colectare va fi amplasat în spatele terenului de sport din Biertan , unde locuitorii comunei noastre pot depune gratuit toate tipurile de deșeuri selectate , provenite din gospodărie.

Echipe : container frigorific, container grup sanitar, container deșeuri periculoase, compactor colectare deșeuri textile, container deșeuri electrice și electronice mici, container obiecte uz casnic, compactor hârtie, carton, compactor deșeuri plastic, container colectare lemn/mobilier, container sticlă, container anvelope, container metal, container deșeuri construcții și un cântar 8 x 3 m , 50 to , supateran.

Proiect finanțat prin P.N.R.R. cu o valoare de 4.911.932,53 lei, din care contribuția comunei Biertan este de 353.144,87 lei.

Proiect în execuție și până la sfârșitul lunii august 2025 va fi finalizat.

9.21 „CENTRU COMUNITAR INTEGRAT”

Proiect finanțat prin P.N.R.R. cu o valoare de 1.163.826,78 lei și constă în amenajarea imobilului din strada Nicolae Bălcescu , nr. 7 într-un centru comunitar integrat , care va fi dotat cu un cabinet medical la standardele medicale în vigoare, cabinet de consiliere medicală, un cabinet de consiliere socială , cabinet consiliere, mediere școlară și un autoturism electric pentru folosința asistentului medical comunitar și a asistentului social. În momentul de față suntem în faza de licitație pentru desemnarea constructorului cu termen de finalizare decembrie 2025.

9.22 „DEZVOLTAREA DE SOLUȚII DIGITALE PENTRU SERVICIILE PUBLICE DIN COMUNA BIERTAN”

Proiect depus la finanțare prin ADR CENTRU , are o valoare de finanțare de 2.959.998,27 lei , iar în momentul de față este în evaluare tehnică și financiară.

Proiectul de față propune dezvoltarea, testarea și pilotarea unei platforme integrate e-Guvernare pentru servicii digitale noi – Ghișeu Digital Unic, pentru a îmbunătăți implicarea cetățenilor și a mediului de afaceri și a inova serviciile publice la nivelul UAT Comuna Biertan, prin definirea, dezvoltarea și pilotarea unor medii și instrumente digitale cu impact strategic, combinate cu automatizarea proceselor, utilizarea inteligentă a datelor și a informațiilor, precum și noi experiențe sociale în mediul online pentru cetățeni. Serviciile digitale inovative vor fi disponibile printr-un ecosistem de aplicații front-office și back-office. Soluțiile front-office (portal de servicii digitale, Ghișeu Digital Unic pentru Eficiență Energetică, Platformă de date deschise, pentru gestiunea integrată a accesării datelor de către cetățeni și companii) asigură instrumentele necesare pentru digitalizarea și automatizarea interacțiunii cu cetățenii și mediul de afaceri, atât prin intermediul unui portal web de servicii digitale și a unei platforme de date deschise ce vor fi integrate în site-ul web al primăriei, cât și prin intermediul unei aplicații mobile disponibile pentru sistemele de operare Android și iOS (Asistent personal pentru servicii digitale pentru cetățeni/mediul de afaceri). Soluțiile back-office (Asistent digital pentru funcționarii publici (aplicație mobilă), Platformă pentru managementul documentelor, arhivare electronică și scanare, Platformă integrată ERP – buget-contabilitate, gestiune contracte, investiții și achiziții, managementul integrat al bunurilor publice, personal-salarizare, Managementul veniturilor din taxe și impozite, Managementul activităților de registru agricol, Managementul activităților de asistență socială, Platformă de date deschise, pentru gestiunea integrată a accesării datelor de către cetățeni și companii, Platformă e-Learning pentru formarea adaptivă continuă a funcționarilor publici, Securitate cibernetică, asigurând protecția datelor cu caracter personal) vor asigura digitalizarea și automatizarea proceselor suport de la nivelul instituției, în vederea furnizării de servicii digitale noi către cetățeni și mediul de afaceri. Se are în vedere dezvoltarea, testarea și pilotarea unei platforme integrate de e-guvernare, incluzând următoarele funcționalități interconectate: 1. Portal de servicii digitale pentru cetățeni și mediul de afaceri. 2. Asistent personal pentru servicii digitale pentru cetățeni/mediul de afaceri (aplicație mobilă). 3. Asistent digital pentru funcționarii publici (aplicație mobilă). 4. Platformă pentru managementul documentelor, arhivare electronică și scanare. 5. Platformă integrată ERP – buget-contabilitate, gestiune contracte, investiții și achiziții, managementul integrat al bunurilor publice, personal-salarizare. 6. Managementul veniturilor din taxe și impozite. 7. Managementul activităților de registru agricol. 8. Managementul activităților de asistență socială. 9. Platformă de date deschise, pentru gestiunea integrată a accesării datelor de către cetățeni și companii. 10. Platformă e-Learning pentru formarea adaptivă continuă a funcționarilor publici. 11. Securitate cibernetică, asigurând protecția datelor cu caracter personal.

9.23 „REABILITARE SIT UNESCO BIERTAN”

Proiect aprobat prin ADR CENTRU , Prioritatea 7 , Acțiunea 7.1.1 Conservarea, protecția și punerea în valoare a patrimoniului cultural UNESCO și de clasă A . Este proiectul cu cea mai mare valoare pe care la avut primăria Biertan, din toate timpurile - 28.408.356,35 lei, din care contribuția Comunei Biertan este de 4.249.357,74 lei. Am anulat prima licitație pentru desemnarea constructorului , deoarece nici o ofertă nu a corespuns cerințelor finanțatorului/beneficiarului. În momentul de față am reluat licitația publică pentru desemnarea constructorului .

Proiectul propune investiții care să îmbunătățească experiența turistică în zonă, concentrându-se pe amenajarea unor spații culturale, expoziționale și de agrement.

Principalele zone de intervenție includ : Piața Centrală- transformarea într-un loc multifuncțional, socio-cultural, cu dotări precum mobilier urban(bănci, mese, scaune, coșuri de gunoi) pentru a oferi un mediu primitiv și confortabil pentru localnici și turiști; Piața Farmaciei – Revitalizarea unei mici grădini de plante medicinale pentru a readuce în atenție farmacia de plante medicinale , un obiectiv important al satului; Zona de Promenadă 1 Decembrie 1918 – crearea unei zone plăcute pentru turiști , care să pună în valoare situl UNESCO; Zona Expozițională 1 Decembrie 1918 – Amenajarea unei zone expoziționale în Piața Centrală pentru a pune în valoare zidurile bisericii și pentru a oferi vizitatorilor o experiență apropiată de arhitectură și istoria monumentului; Zona Cântarului – transformarea acestui simbol într-un spațiu emblematic pentru evenimente tematice legate de târguri și comerț tradițional;.,

Proiectul implică activ atât vizitatorii , cât și comunitatea locală, într-o serie de activități: organizarea unui concurs de vânătoare de comori pentru turiști, un festival multicultural și o expoziție interactivă pentru a promova istoria și cultura locală, cursuri pentru ghizi locali, ateliere de artă și meșteșuguri. Prin parteneriate transnaționale și creșterea capacității administrative, comuna Biertan urmărește să dezvolte o strategie turistică și culturală sustenabilă, care să contribuie la o comunitate mai inclusivă și mai prosperă. Acest proiect va oferi un cadru de dezvoltare pentru tinerii din comuna noastră prin crearea de noi locuri de muncă și va aduce multiple oportunități de dezvoltare operatorilor economici și oricine dorește să valorifice această oportunitate.

9.24 „REVITALIZAREA BISERICII FORTIFICATE RICHIS PENTRU TURISM SUSTENABIL ȘI DEZVOLTARE COMUNITARE” – proiect depus la ADR CENTRU , Prioritatea 7 , Acțiunea 7.1.1 Conservarea, protecția și punerea în valoare a patrimoniului cultural UNESCO și de clasă A . Lider de proiect este Parohia Evanghelică CA Richiș , partener 2 este Comuna Biertan , iar partener 3 Green Man Foundation – care de fapt este cel care a întocmit toate documentațiile de finanțare și proiectare și va suporta cofinanțarea proiectului . Primaria Biertan a contribuit prin expertiza deținută la realizarea cererii de finanțare, contribuie prin realizarea mai multor activități și verifică documentațiile pentru realizarea activităților. Proiectul este în faza de licitație pentru desemnarea constructorului.

9.25 „RUTA BISERICILOR FORTIFICATE DIN TRANSILVANIA” – Acest proiect este finanțat cu 177.786 lei prin Programul Național de Redresare și Reziliență și constă în includerea comunei Biertan într-o rută prioritară de turism și cuprinde 20 de sate din Transilvania , promovare, și digitalizarea obiectivelor, crearea unei platforme digitale cu ajutorul căruia creștem vizibilitatea comunei noastre și atragerea de turiști . Acest proiect este finalizat și puteți găsi informațiile pe site-ul „România atractivă” .

9.26 **„RUTA SATELOR CU ARHITECTURA TRADITIONALĂ”** - Acest proiect este finanțat cu 3.012.432,24 lei prin Programul Național de Redresare și Reziliență și constă în reabilitarea a 8 case tradiționale din localitatea Biertan și crearea unei rute turistice . În momentul de față proiectul este finalizat . Contribuția comunei Biertan a fost de 20.000 lei .

9.27 **„MUZICOLINE”** - Un proiect depus în parteneriat cu Asociația Uniunea de Creație Interpretativă a Muzicienilor din România prin apel P.N.R.R./2022/C11/I5-1 și își propune să faciliteze accesul la cultură pentru locuitorii de pe raza comunei Biertan , cu ajutorul mai multor activități :

- ateliere de muzică și mișcare pentru copii, organizate lunar
- punerea în valoare a unor spații de patrimoniu cu ajutorul muzicii și al altor arte – fotografie, dans , cu participarea unor artiști profesioniști ce vor fi selectați prin apel internațional
- 10 concerte și spectacole diversificate

Valoarea totală a proiectului este de 220.070 lei , din care 25.000 lei este asigurat din bugetul local. Acest proiect s-a finalizat în anul 2024.

9.28 **„ SALĂ FESTIVITĂȚI FUNERARE în localitatea Biertan”** – proiect finanțat de la bugetul local – finalizat 2024.

9.29 **„REPARATII SI RENOVARE DISPENSAR UMAN BIERTAN”** – proiect finanțat de la bugetul local- finalizat în 2024;

9.30 **„REABILITARE TROTUARE SI ACCESE PROPRIETĂȚI ÎN SAT RICHIS, STRADA PRINCIPALĂ ;**

9.31 **„ASFALTARE STRADĂ SAT RICHIS, COMUNA BIERTAN,,** – proiect finanțat de la bugetul local- finalizat în 2024;

9.32 **„REABILITARE TROTUARE SI ACCESE PROPRIETATI SAT RICHIS STRADA CHIRHIU SI STRADA VADU”** – proiect finanțat de la bugetul local- finalizat în 2024;

9.33 **„LOCURI JOACĂ ÎN COMUNA BIERTAN ”**– 8 locuri de joacă amplasate în comuna Biertan – proiect finanțat de la bugetul local- finalizat în 2024;

9.34 **„REPARATII TENCUIELI ȘI ZUGRAVIT CĂMIN CULTURAL BIERTAN”** – proiect finanțat de la bugetul local- finalizat în 2024;

9.35 **„REPARATII ACOPERIS CAPELĂ RICHIS”** – proiect finanțat de la bugetul local- finalizat în 2024;

Cu stima,

PRIMAR, Mircea Mihai Dragomir